2012.4 656

滙聲

總幹事心聲
1 造福群眾的教會
1 屬靈雋語
主僕之言
2 重返工場的心路歷程
專心專講
3 攜手扶弱基金——可以進一步攜手和扶助弱小
港人港事
4-5 特首選舉與基督徒信念
婦女足跡
6 華籍婦女與教會建設
特稿
7 以福音劇傳揚基督大愛
8 繫連妙結

中華基督教會香港區會會訊

編輯小組：蘇成溢、歐鑑輝、陳智衡、何寶鈴、黃偉耀、朱耀光
執行編輯：容慧雯
督 印 人：蘇成溢

中華基督教會香港區會編印

地　　址：香港九龍太子道西191號馬禮遜紀念會所
電　　話：2397 1022
圖文傳真：2397 7405
電　　郵：editor@hkcccc.org
網　　址：http：//www.hkcccc.org

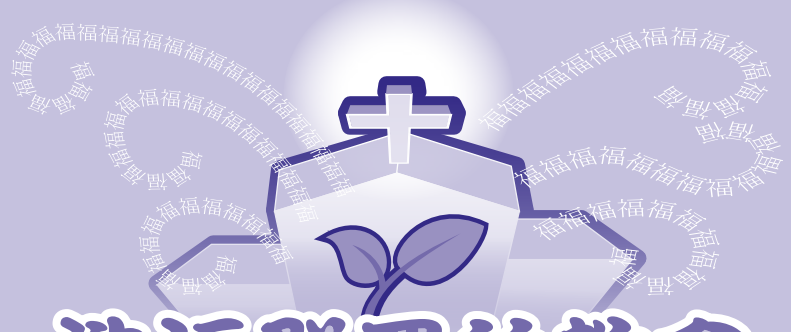

總幹事心聲

造福群眾的教會

蘇成溢牧師

今年二月，我有機會與鍾婉芬宣教師到河南省周口，進行交流分享。在五天的訪問中，我們除了分別向兩批正接受培訓的事奉人員，分享牧職事奉和聖經教訓外，還有機會往訪周口基督教兩會、兩個培訓中心和周口福音醫院，瞭解周口教會的發展狀況。

周口位於河南省的南部，管轄12個縣和區，人口逾1,200萬，現有堂會及聚會點逾1,200間，信徒超過60萬，但只有牧師6位，長老48位（可講道及施行聖禮）及傳道員約5,000位（負責講道及帶領教會，但無薪）。看來，周口教會人力財力都嚴重不足，主要是大部份信徒來自農村和基層，未有能力提供薪金予教牧人員，只倚賴大量的義工傳道員。但人力物力的困乏卻沒有窒息教會的蓬勃發展，周口的基督徒竟佔市人口的百分五以上。

面對一個經濟能力不足的情況，周口教會建立了一套具處境特性又深入群眾的教會定位和宣教策略。（一）教會的定位是**三堂**：信徒禮拜的教堂、政策法規和文化知識普及的講堂，以及勤勞致富技術學習培訓的課堂；（二）傳道員的角色是**三員**：宣講神學的傳道員、奉獻信眾的服務員和幫助農民致富的技術員；（三）傳道員的能力要**三力**：思考能力、執行能力和總結能力；（四）牧師的角色是**三師**：教會信徒的牧師、居民的心理輔導師和指導產業發展的技師（五）教會的**人才**包括：管理型的人才、文化型的人才和技術型的人才；（六）推動所有信徒參與**十項**服務：看望一戶老人、探望一個困難戶、幫助一戶遭遇問題的家庭、參加一次義務勞動、推廣一項致富技術、搞一次衛生清潔運動、組織一次宗教法規活動、搞一次安全檢查、搞一次科普活動和評選一批致富能手。

周口教會透過所推行的宣教理念，走自力更生的路，不單使教會增長，更實實際際地為人帶來生命的豐盛。對當地人來說，教會的存在，教會的作事，全是造福大眾的，以致在社群中建立了十分美好的見證。

耶穌說：「我來使人得豐盛的生命。」昔日金陵女子大學吳貽芳校長解釋校訓「厚生」（即約翰福音十章10節的豐盛生命）說：「學校用『厚生』作為校訓，其涵義是，人生的目的，不光是為了自己活著，而是用自己的智慧和能力幫助他人和社會，這樣不但有益於別人，自己的生命也因之而更豐滿。」

周口教會實在能向市民大眾宣告：「我們來，能使你們得豐盛的生命。」既然周口教會能為人謀幸福，香港教會在資源上就更有條件作個造福群眾的教會。

屬靈雋語

「洗腳是最卑微的服事。耶穌為門徒洗腳就代表著愛是謙卑地無止境的給予和服事，愛心的行動雖然微小，但它的影響力是無遠弗屆的。」

— 郭乃弘

梁趣溶宣教師
大埔堂

重返工場的心路歷程

我在一九八一年蒙上帝呼召，一九八四年入讀神學院，一九八八年神學畢業後牧會至一九九二年。由於大兒子出生，我留在家裡做全職媽媽，直到二零零八年，小兒子就讀初中，我就重返工場，帶著一股熱誠及感恩的心，全心全意在教會服事。

年青時的事奉

感謝上帝給我人生下半場有新的開始，也是延續年青時從上帝來的呼召。神學畢業後我返回母會服事，婚後我轉到中華基督教會大埔堂事奉，主力做青少年及成人工作，我有機會在中華基督教會馮梁結紀念中學任教宗教教育一科，可以接觸學生，又可在學校的團契裡做導師，對當時年青的我十分適合。記得一個暑假，我去了教會及學校的多個營會，皮膚也曬得黑黑的。當時我在教會教婦女級主日學，她們單純向學的心感動我，與她們一起給我很大的滿足。至於在伉儷團的事奉，與一班職員很合拍，計劃週會與活動，互相配合。當時教會有託管服務及幼稚園，我與校長一同探訪學生家長，又在老師中負責靈修分享，在小朋友中講聖經故事。我每天返到教會工作也十分開心雀躍，教會很熱鬧，很有生氣，我很喜歡在中午能享用職工姨姨為老師、學生及同工準備的午餐，很美味，當時在大埔堂事奉，不愁肚餓。我每週也會與牧師探訪教友，住慣城市的我，去到林村、樟樹灘村、三門仔村等地方，感覺很新鮮，很有趣。每逢週六下午有中學生團契，晚上有青年團契，與他們一起，亦師亦友。

轉做全職媽媽

在大埔堂事奉期間，我懷孕了，要考慮會否轉半職或離職，與丈夫商量後，就決定全心全意留在家裡照顧孩子，也讓丈夫在教會事奉可以無後顧之憂。記得在神學院上兒童宗教教育一科，瞭解到一個人的成長在最初的階段是相當重要的，身為父母是責無旁貸，我希望我的下一代，可以享受飽足的家庭溫暖，在父母的愛中成長，不像我有一個不快樂的童年，父母離異，母親早逝，我願意我的兒女在最需要我的時候，我能夠在他們身邊，我有足夠時間陪伴他們成長，因此我從事奉與家庭中選擇了後者。

全職媽媽不易為，要照顧好丈夫兒子，以一份收入管好家庭財政已不易，由於丈夫是傳道人，在教會工作事奉時間很長，心靈負擔很重，我們各有各忙，夫婦感情如何培養？溝通時間足夠嗎？這些都成為我的挑戰。不經不覺已十六年了，一個階段算是完成，多年的努力現在可享受成果，兒子們在各方面也不用我們擔心，他們能獨立思考，也在主愛中成長，有很好的教會生活，在他們最需要我的階段，我陪伴他們，教導他們，照顧他們，我做了應當做的，回顧過去滿載上帝的恩典。

重返事奉工場

進到人生另一階段，感謝上帝給我再有機會返回大埔堂事奉，十多年後，教會有許多轉變，我也不再年青。然而奇妙地，上帝預備了一個特別的崗位給我，我竟然與丈夫成為同工，他是我的上司。最初返回大埔堂事奉，教牧同工只有兩位，由於我們在家中已很合拍，在教會也能發揮這優勢，夫婦同心，齊心牧養主的群羊，建造上帝的家。不經不覺已三年多了，十多年留守在家裡，再返回事奉工場，也要時間適應。感謝上帝，我不需要重新記很多人名，因大埔堂的弟兄姊妹是我所熟悉的，有些已認識二十年以上。我很歡喜能與他們繼續在主裡一同經歷上帝，一同齊心事奉，現在已有專責同工做青少年工作，我與牧師一同照顧較年長的肢體，還有一位半職同工，是大埔堂的弟兄，他完成神學訓練後，正等待合適的宣教工場，現時留在大埔堂幫忙事奉。

二零一一年大埔堂慶祝一百周年，連串的慶祝活動帶動弟兄姊妹齊心讚美上帝，數算主恩典。一九九一年我曾與弟兄姊妹共渡八十周年堂慶，二十年後我能在大埔堂與肢體一同慶祝一百周年，這些重要的日子，我也有份參與其中，是上帝奇妙的安排，給我與大埔堂有著特別的情誼，深信在未來事奉的日子，上帝會繼續賜下豐盛的恩典，感謝主！

陳永佳
本會社會服務總協調主任

攜手扶弱基金——可以進一步攜手和扶助弱小

背景

行政長官在二零零五年的施政報告中宣佈設立攜手扶弱基金（下稱「基金」），以二億元作開始，希望以這個基金推動社福界、商界及政府的合作，使三者建立起一個伙伴的關係，以期共同扶助社會上的弱勢社群；其後，基金於二零一零年再獲政府注資二億元。按社會福利署的資料顯示，現基金約有三億九千萬元用於等額資助，其餘約一千萬元用於推行支援措施。

基金的特色

基金現時乃由社會福利署署長及主要來自社福界、商界及學術界等成員所組成的「攜手扶弱基金諮詢委員會」（下稱「委員會」） 負責運作，委員會會審核並向署長建議應予批准的申請項目，及就基金其他運作事宜向署長提供意見。基金設立的目的是希望透過政府、社福界和商界三方面的合作，向受資助的社福機構提供等額的資助，以期達到兩個目的：（一）鼓勵社福界擴展網絡，以爭取商業機構參與扶弱工作，及（二）鼓勵商界承擔更大的企業社會責任，合力建立一個團結和諧、充滿愛心的社會。

等額配對條件

為了達致以上的目的，基金要求受資助的社福機構，必須確保捐贈的款項必須來自在香港註冊及經營業務的商業機構，或由香港商業機構成立及管理的慈善信託/基金提供，而來自專業團體、宗教團體、非由商業機構成立及管理的慈善信託/基金（或基金的來源非來自商業機構）及由政府部門/公共機構管理的其他基金所提供的捐助則不被接受。此外，商界除以款項作捐贈外，亦可以實物作捐贈，而基金會按實物的等值提供等額的配對。是項配對，屬一次過的配對，倘往後有撥款以外的不足之數，需由獲資助的機構承擔。

申請的基本條件

簡單來說，申請津助的機構必須為非政府福利機構，其申請項目必須切合政府福利政策目標、在香港推行、能直接惠及弱勢社群（註1）及非自負盈虧性質（因此類項目可通過收費收回成本）的福利服務或活動。此外，申請項目必須未曾獲得政府任何形式的資助（註2），並須確定已獲得商業機構承諾，在申請項目向基金提出申請後的一年內提供現金或/和實物的捐贈。為免影響商業機構在義務工作的發展，商業機構的捐贈如為“提供免費服務”，將不會獲得基金提供等額資助。倘商業機構就捐贈提出任何要求，其要求均不得與基金的目的及指引有所牴觸；捐贈不得來自從事煙草業或有關業務的公司。基金在接獲申請後，約於三至四個月作出審批結果，申請項目必須在獲得基金批核後方可開展。

審批原則

委員會會按以下的原則審批申請項目：（一）申請項目的創新性、或加入新的服務元素，如新的服務範疇、受惠人士、或推行計劃的地區；（二）能提升受惠人士的生活質素、就業能力/技能及倡導共融的計劃；（二）能持續與商界維繫社會伙伴合作關係；（三）能針對社會問題作出及早介入及提供預防措施；（四）能配合受惠人士不斷轉變的服務需要提供適切服務，及擴展與商界的伙伴合作網絡。至於一些如以提升器材設備、購置新儀器、或與舊有項目內容類同的申請，將可能不獲接納，或大幅削減資助撥款。

對促進攜手及扶弱的一些獻議

根據以往基金的運作經驗，以下有數項建議能促進社福界、商界及政府三方面更能攜手合作，讓扶助的弱勢群體能受惠更大：

（一）訂立固定的申請時段：現時基金並沒有設定每年固定的申請時段，向社福機構進行招募。其影響令社福機構一則要隨時留意申請的通知，與此同時亦要配合商界捐贈的時間，因為捐贈須要在招募時間的一年內進行。曾有社福機構因接受商界贊助，而商界希望機構能盡快展開服務，因此未能與基金的申請時段配合，最後未能獲得基金的配對資助，最終令服務對象的人數因之而大減。因此，訂立固定的申請時段對社福機構來說是非常重要。

（二）容許申請項目盡快展開：按現時的機制，社福機構在提交申請後，須待基金審批三至四個月後，獲得批准始可推行服務，如此，對一些急切而又有時間局限的服務可能會錯失時機。故此基金應考慮容許社福機構在遞交申請及經委員會初步的審核，確認申請項目符合基金的精神，便可容許社福機構先行推行有限度的服務，其後待基金批准後，再行按所審批的結果全面推行；倘項目最終只獲批部份撥款，則容許機構以所獲得的捐贈和撥款推行服務。

（三）創新服務以外的夾縫服務：基金會要求社福機構應以創新的服務作為申請項目。的確，鑑於現行福利政策，既有服務已由現存津助項目所覆蓋，因此基金重點鼓勵和資助推行創新服務是很重要的。不過，在現存的既有服務中，卻仍有許多可受服務的夾縫未受現存資助範圍涵蓋，社福機構因著對服務對象的瞭解，往往自行為這些服務的夾縫作出填補。這等夾縫或者不是創新的服務，但同時又是未受任何資助覆蓋的服務項目，倘基金能考慮照顧這一個縫隙則更見理想。其實，既然要為弱勢群體服務，即使服務不具甚麼創新性，倘若仍未受現存資助制度所資助，但受津助者既是服務弱勢群體的話，基金仍然應該津助。

註釋：

1. 弱勢社群包括殘疾人士、需要更多社區支援的長者、低收入家庭的兒童及涉及家庭暴力/虐待事件的家庭成員等。
2. 包括根據與社會福利署訂定的津貼及服務協議而獲得的資助、或已獲社署批出的服務合約、或已獲獎券基金、社區投資共享基金及「伙伴倡自強」社區協作計劃等公共基金提供的資助。

王震廷牧師
必街公理堂

特首選舉與基督徒信念

三月廿五日約在中午十二時許，消息傳來梁振英終於在689票的「雙低」（60.9%低票率、35%低民望）的困窘下，當選第四屆香港特別行政區政府首長。

廿六日香港《明報》頭版刊登的照片，梁振英當選後在灣仔會議展覽中心投票場內，掌聲夾雜倒彩聲中向在場人士揮手致意，照片所見除他獨自站立台上以外，最大的篇幅有人高舉「西環治港」的抗議標語，譏諷他是次選舉純粹因為「中聯辦」大力匡扶方可險勝對手。報章內頁報導在會展場外有群眾的示威集會，抗議是次特首競選實在暴露「小圈子選舉」最醜陋的一面，其中記者更訪問一位據報導稱他是現職教會傳道的鄧先生，直指選舉日實乃「回歸以來最黑暗的一天」。同日《明報》的論壇「觀點」，更刊載時事評論員劉銳紹題為「梁振英慘勝，大輸家是北京」的文章，直指縱使北京盡了最大的力氣，努力為梁振英拉票，最後他連七百票的「基本盤」也不達標，足證香港人（包括建制派中人）對是次選舉結果的反抗和負面情緒，並表達對中央積極干預香港政治事務、損害「一國兩制」的不滿情緒。

過去月來的特首競選期間，兩位建制派的候選人連翻被揭出醜聞瘡疤，加上現任特首曾蔭權又被捲入漩渦，整個選舉的莊嚴已逐漸退色，完全偏離所謂的比較政綱或治港理念、或個人能力的「君子之爭」，甚且已淪為國際笑柄。三月廿三日「港大民意研究計劃」進行「3.23民間全民投票」網上投票開始未幾，即遭黑客入侵，激化更多港人迅即趕到各個投票站排隊投票，兩天之內有近廿二萬人以各種形式參與公投，結果有超越半數（近十二萬二千人）投棄權票支持流選，比率高達55%。梁振英雖在三位候選人中得票仍屬最多，卻也只得三萬九千多票，佔總投票率約17.8%。三月廿五日最後他以「雙低」當選，除得票率遜於兩位前任特首外，當選時的民望更大幅拋離他的前人（董建華當選時有46.7%的市民支持度，曾蔭權則有80.9%，梁振英曾一度跌至最低的32%）。

無怪乎梁振英當選的翌日，大部份的社會輿論均認為他既以弱勢登場，必須刻意努力提升個人民望，七月一日就職前便應考慮作某些積極的舉動，使民望反彈。選舉前已傳出他一旦當選，將一如在競選期間般爭取落區與市民會面，盼能進一步具體化及深化其前曾提出的政綱，故過去數天他不辭勞苦，奔走於各區。又當選之日的勝利宣言，他亦侃談今後再沒梁營、唐營、何營，只有香港營云云，更表示將主動約見競選對手唐英年及何俊仁，作社會大和解、與競爭對手及其陣營修補關係。不少人擔心假若梁振英的民望持續低迷，加上坊間一直傳聞他實是共產黨地下黨員，香港大部份市民向來對他維護港人核心價值的誠意存疑、不安，「七一」就職日特區政府可能要面對有大批市民上街的尷尬場面。執筆之日，「工黨」、「民陣」及「社民連」等政治團體已呼籲市民四月一日上街遊行，抗議梁振英的當選。

遺憾是特首選舉甫結束未幾，梁振英在當選翌日迅即過訪「中聯辦」，並在其中逗留了過把鐘，時間倍多於同日他禮節性拜訪特區政府的行政、立法和司法機關，給人留下瓜田李下的垢病。雖則他在事後力撐自己躬身到訪「中聯辦」非為謝票，主為商討到北京接受特首任命的安排，和其他中央支持香港的有關政策，但這連翻辯解亦難洗脫不少人對他容許「中聯辦」介入未來香港特區管治的印象疑竇。梁振英民望已然偏低，他逕自速訪「中聯辦」這一幕，不單惹人非議，肯定對其期望「七一」就職日前民望反彈的主觀意願沒有絲毫裨益。數天前看見政治漫畫家尊子的一幀作品，金紫荊廣場前豎立的五星旗幟和特區旗幟中間，平白多了一支「中聯辦」的旗幟，反映港人擔憂未來可能朝向「西環領導中環」的政治局面，香港會出現第二支管治隊伍的乖謬現象。

早前收到最近的《教新E訊》（三月廿二日），胡志偉牧師撰寫的文章內文，再次重提一九八四年由昔日香港的教會領袖共同發表的《信念書》（即《香港基督徒在現今社會及政治變遷中所持的信念獻議》），其中的第一點：「我們認定上主是創造、救贖、審判並掌管歷史發展的主宰，所以我們相信香港前途的任何轉變，都在祂照管之下。我們既有這信念就堅定不移，以平安的心努力完成祂在我們身上的旨意。同時，身為香港市民，我們有責任用上主所賜的智慧去客觀地分析歷史的變遷，面對現實，積極負起在歷史轉變中基督徒應有的責任。」胡牧師據此勉勵香港信徒應當堅信上主是掌管香港未來的主，提醒我們要在現今眾聲喧嘩的氛圍下轉向上主，等候與仰望祂。無論是誰當選，我們相信這新一屆的特首對香港社會的未來發展，起著關鍵而重要性的影響，基督徒絕不應該（也不能夠）置身事外，以屬世或屬靈的二元區分看待我們在世基督信仰的見證。昔日耶穌基督道成肉身，把自己變成世界的一部份，祂與世人的認同是非常的具體，不單成為猶太族群中的一份子，更是拿撒勒城的一份子，視這地方作祂的本地本家（馬太十三57），在港的基督徒也應以此作為榜樣。香港既屬我們生於斯亦長於斯的地方，這地方的未來、這地方七百萬人的福祉，必須成為我們的重要關注（這也是我們基督徒在信仰上屬靈層面的關注）。另一方面說，教會既屬從世界中被召出來的社群（教會的希臘原文ecclesia字面的意思就是「召出」），其被召的使命卻是「差入」，受差遣進入世界，進入社會。因此，信徒或教會存留世上要履行的使命範疇，必須包括前面提及的：信徒的個人內在的屬靈追求、或教會四幅牆以外的香港社會。

《信念書》的第四點：「身為香港市民的一份子，我們肯定基督徒有責任與廣大市民共同塑造香港的前途，使香港成為一個尊重人權、自由平等、安定繁榮的民主法治社會。在這歷史轉折的時刻，我們應肩負向香港人傳福音的責任，使他們享受上主的恩典，活出更整全的生命。我們期望香港於九七年後維持高度自治、市民享有上主所賦予的人權自由：包括言論、出版、結社、集會、出入境、信仰及傳教等自由，使香港對中國整體的現代化及民主化，能作出積極的貢獻。」香港回歸至今已有十五年，藉著胡牧師鴻文的提醒，筆者重溫這篇寫於廿多年前的文件，其中重申基督徒應有對其身處社會的公民責任，對特區政府無論在維護人權、自由平等、民主法治或高度自治、或保障港人的言論、出版、結社、集會、出入境、信仰及傳教等權利的決心，基督徒必須按照聖經真理原則，積極監察政府在這些地方上的施政，這是我眾信徒存留在世為主作諸般見證的信仰召命之一，也是我眾能在此時此地（Here and Now）彰顯上主公義，擔當社會先知的應有角色。

中華基督教會香港區會福音事工部 主辦

柬埔寨金邊短宣體驗團2012

日　　期：2012年9月29日至10月5日（星期六至星期五，共7天）
地　　點：柬埔寨金邊
內　　容：關懷探訪家庭、孤兒、殘障人士等，協助教會舉辦活動
集訓日期：2012年8月30日、9月6、13、 20日
（逢星期四晚7:30pm-9:30pm）
集訓地點：本會
對　　象：本會同工及信徒（15歲或以上）
【本會信徒須經主任牧師推薦】
名　　額：15人（不足10人報名，將不會成團）
費　　用：每位港幣5,300元（本會已津貼每人港幣1,000元）
報名方法：填妥報名表後，連同費用（劃線支票抬頭「中華基督教會香港區會」），寄回本會王綺雯小姐收，信封面請註明「福音事工部——柬埔寨金邊短宣體驗團2012」。
截止報名日期：2012年6月15日
備　　註：（1）費用必須於截止報名日期前寄交區會方能作實，報名表格可於本會網頁下載。
（2）報名一經作實，若參加者未能成行，恕不接受轉讓或退回費用
（3）缺席集訓2次者當作退出論
（4）參加者需於體驗團後提交一篇不少於500字之體驗或反思文章【文章會結集成文集，並放於區會網頁】
本會地址：九龍太子道西191號馬禮遜紀念會所
本會網頁：http://www.hkcccc.org
查詢電話：23971022陳立怡宣教師

中華基督教會香港區會福音事工部 主辦

廣東河源連平縣探訪服侍學習團2012

目　　的：透過體驗農村教會生活、瞭解農村青少年學習和靈性需要，從而開闊參加者視野及對生命有更多反思
日　　期：2012年8月8-13日（星期三至星期一，共6天）
探訪堂點：廣東河源市連平縣忠信鎮、大湖鎮、三角鎮等
服侍工作：關懷探訪、英文班（中學）、暑期興趣班（小學）
集訓日期：2012年7月5、12、19、26日
（逢星期四晚7:30pm-9:30pm）
集訓地點：本會
對　　象：本會同工、信徒、青少年及本校基督徒學生（15歲或以上）
【本會信徒須經主任牧師推薦 / 學生需經宗教科老師推薦】
名　　額：48人（各堂、校名額4人，其餘為後補參加者）
費　　用：每人港幣650元（本會已津貼每人港幣400元）
報名方法：填妥報名表後，連同費用（劃線支票抬頭「中華基督教會香港區會」），寄回本會王綺雯小姐收，信封面請註明「福音事工部——廣東河源連平縣探訪服侍學習團2012」。
截止報名日期：2012年6月15日
備　　註：（1）費用必須於截止報名日期前寄交區會方能作實，報名表格可於本會網頁下載
（2）報名一經作實，若參加者未能成行，恕不接受轉讓或退回費用
（3）缺席集訓2次者當作退出論
（4）參加者需於探訪服侍後提交一篇不少於500字之體驗或反思文章【文章會結集成文集，並放於區會網頁】
本會地址：九龍太子道西191號馬禮遜紀念會所
本會網頁：http://www.hkcccc.org
查詢電話：23971022陳立怡宣教師

黃慧賢
本會特約研究員

何妙齡女士　　高露雲夫人

華籍婦女與教會建設

前言：中華基督教會與婦女事奉的軌跡

二十世紀二十年代剛好是中國新文化運動的轉接期，承接一九一九年五四運動的影響，婦女由後帝國時期（即宋朝到清朝，公元960-1911）被規範的內閨生活，逐漸轉變成清末民初開始投入社會不同層面的生活，如政治參與、經濟就業等。創辦中華基督教會的先賢先聖有感教會需要與女性團結合一，支援女性不單參與社會，也要在教會生活發揮她們的天賦潛能，與男信徒共同建立教會。

一九二七年十月，中華基督教會在上海舉行第一次（暨成立）全國性的總議會，會議中同時訂下了共同的信仰大綱及教會精神，其中包括主張男女平等宗旨，成為教會共同信守的綱令。在這一次總議會裡，特別列有會議議程：「在我們教會中婦女的地位」，不單肯定過去傳教士及中國教會關心中國婦女地位和女子教育等事工，是中國婦女解放的先鋒，亦認同自五四運動所興起之男女平權思潮及婦女愛國運動。[1] 此外，當時中華基督教女青年會總幹事丁淑靜（1890-1936）亦特別在大會中演講，題目為：「婦女在教會中的地位」，提出基督教裡，男女均有同等的人格；而在社會裡，男女亦是互相倚賴，彼此配搭。教會一方面要加強女信徒的參與，在教會大學和神學教育中亦要積極培育婦女領袖，令教會成為社會的嚮導。[2]

不過，關於早期中華基督教會婦女事奉的軌跡，文獻資料甚少，印象比較模糊；即便近代香港本土的教會歷史文獻，與中華基督教會（包括差會和自立堂會）有淵源的教會婦女領袖歷史資料，同樣非常有限兼零碎。本專欄嘗試從零碎的歷史資料與文獻中，重塑香港早年參與中華基督教會發展的婦女如何參與教會事奉，以致建設社會的足跡，盼藉此肯定她們作出的種種貢獻，亦作為當代信徒的信仰楷模。

早年華籍婦女與教會建設

中國及香港第一間華人自立教會，道濟會堂（即今日合一堂的前身）堂址得以興建，是有賴於虔誠女信徒高陳氏（Chan Ayow, 生卒年不詳），她是高露雲律師（Daniel R. Caldwell，中文名又名高三桂，?-1879）的華籍太太，她於一八八六年以半價出售她先夫給她的遺產——荷里活道地段予倫敦傳道會，作興建雅麗氏醫院及道濟會堂會之用。至於教會的建築費則由當時的華人信徒自行籌募。

另一位早年慷慨資助興建教會事業的，是清末民初出色的中國外交官伍廷芳（1842-1922）的太太何妙齡（1847-1937），她是何福堂牧師（1817-1871）的女兒，和早期香港華人領袖何啟醫生（1859-1914）的姊姊。一九零六年倫敦會由政府撥地，並由何妙齡捐贈建築費，在卑利士道加建何妙齡醫院。及後，在一九二零年代，何妙齡亦曾捐款20,000元協助灣仔堂改建教堂校舍，可惜後因當時籌款不足而擱置。

除了幫助興建教會及醫院外，文獻也記載教會女性領袖幫助解決新界傳道初期基督徒受排斥的難題。事緣一九一八至一九二零年間，荃灣坊眾排斥全完堂會友，教唆往來荃灣至香港的機帆不運載「進教佬」（此為村民對當時信奉外教基督徒的謔稱），及他們經營商店的貨物。全完堂會友因而向有份籌劃全完堂，即新界傳道會的伙伴單位道濟會堂張祝齡牧師求助，張牧師遂呼籲會友幫助全完堂渡過難關。該堂第一位受按的女性長老關八姑（即容星橋夫人關月英女士）率先捐助400元作股本，加上其他道濟會堂教友的資助，為全完堂購買一艘新機帆，名為全安街渡，以接載全完堂教友及其貨物。（系列一）

註釋：

1. （中華基督教會）特委辦報告：〈在我們教會中婦女的地位〉，《第一次總會紀錄》（中華基督教會總會刊行）（1927），頁34-35。
2. 見丁淑靜：〈婦女在教會中的地位〉，載自：（中華基督教會）特委辦報告：《第一次總會紀錄》，頁35-38。此文亦附載於高伯蘭著：「中華基督教會總會概述」，《中華基督教會年鑑》，第十冊（再版）（臺北：中國教會研究中心橄欖基金會，1983），頁18-22。丁氏一文同樣記載在《女青年》，7卷2期（1928年3月），頁21-25。

整理：編輯

以福音劇傳揚基督大愛

連續兩年奪得佳績

基法小學（油塘）繼去年以一齣名為《Secret Angel》的福音劇參與香港學校戲劇節〈小學廣東話組〉而勇奪多個獎項，包括評判推介演出獎（組別冠軍）、傑出導演獎、傑出劇本獎、傑出女演員獎及傑出男演員獎，今年再接再厲，以一齣名為《曹公潭傳說》的福音劇參賽，再次勇奪評判推介演出獎（組別冠軍），更獲教育局及香港藝術中心邀請，於五月五日（星期六）晚上假西灣河文娛中心劇院公演得獎劇目。

《曹公潭傳說》講述一群學生，於五月四日來到曹公潭參加學校宿營。當天晚上十一時許，有兩位領袖生（風紀）偷偷走進了一個空房間聊天。十分鐘後，又有兩位同學不約而同地走進了同一個房間，不巧的是，這兩位同學偏偏非常憎恨領袖生，正當他們相遇的時候，一些恐怖的……因為這樣恐怖的……，她們整晚被困於房間內，直至……（編註：到底當中發生了甚麼事情呢？一切就有待大家購票入場觀看了！）

從生活中啟發創作意念

負責創作劇本及參與統籌整個戲劇活動的伍啟和老師表示，起初也想過繼續以福音劇參賽，題材會否太狹窄呢？但後來再細心想想，發現其實生活中有很多事情都可以發展成戲劇題材，而生活中的每分每秒都可以見到上帝的足跡，在乎我們是否留心發現。伍老師以近期電影《桃姐》中兩位主角作比喻，女主角桃姐與男主角Roger在現實生活中都是基督徒，其中一幕講述一位牧師在醫院中跟桃姐與Roger一同祈禱，深深打動了伍老師，伍老師說：「其實很多福音性題材都可以發展成戲劇，戲劇裡也可以滲入福音元素。」伍老師不諱言會繼續創作福音劇，因為福音劇既可感動人心，也可傳揚福音。

觸發伍老師創作《曹公潭傳說》這個福音劇目，乃源自一次連續兩天在校內分別遇到的兩件小事情，不過為保持戲劇內容的神秘感和趣味性，在此不詳述。然而，這經歷正印證了日常生活中的小片段，都可以成為創作戲劇的好題材，亦成為認識上帝的好楔子。

戲劇的特色

關於《曹公譚傳說》的特點，這是一齣幾近“0”佈景與“0”道具的戲劇，一牆、一門，純粹由一班小演員們想像出來，短短20分鐘的演出，挑戰了小演員們的演技、集中力和幻想力，他們必須有高度的合作性，動作與眼神都要配合一致，才能把現場的氣氛營造和帶動，難度非常高，偏偏參演的五位主角當中，就有三位在排練前數月才參與話劇興趣班，可謂新手上路，綵排過程既困難又艱苦，可幸努力換來了美滿的成果，獲得了評判高度評價，一切都是值得的！

原來《曹公譚傳說》在比賽時是以小劇場形式演出的，即邀請觀眾（評判）從觀眾席走到舞台上，與演員們處身同一平台，同處在同一密室中，既加強演出者和觀賞者被困密室和經歷恐怖事情的經驗，對整齣戲目印象也更為深印。

伍老師說：「當舞台上所有燈光都關掉，加上現場播放具緊張氣氛的配樂，小朋友觀眾都看得心驚膽戰，還不時“哝嘩鬼叫”呢！」其中一位小演員黎詩惠也表示：「雖然排練很辛苦，但演出時觀眾的笑聲和掌聲，令我覺得很開心，排練這麼久也是值得的！」

談到演出時的驚險場面，要數小演員鍾銘輝險些在舞台上甩掉服裝最叫人抹一把汗，幸好鍾同學處變不驚，即使服裝險些飛脫仍若無其事地繼續演出，還一心二用地找緊機會藉舉手動作把服裝穿回，再用手把衣服找緊，事後評判也讚賞他具備了最好演員的一個很大的特質：臨危不亂，懂得應變。

小演員心聲

問到小演員們藉這次戲劇演出有甚麼得著？

鍾銘輝說：「學到如何在危急時“執生”。」

劉楷悅說：「比較放膽演出和做一些事情。」

繆思行說：「感受到做一齣戲劇真的不容易。」

蔡慧怡也說：「知道甚麼是“台上一分鐘，台下十年功”。」

還有，劉楷悅和蔡慧怡不約而同表示：「認識了很多好朋友。」

原來每次排練開始時，伍老師會先和小演員們進行熱身遊戲，如“捉迷藏”和“黑夜行”，藉集體遊戲加深小演員們彼此的認識，建立互相信賴的團隊精神。伍老師憶起一次需全天排練，午膳時讓他們外出吃飯，原以為他們會買飯盒，但想不到他們居然一同外出吃日本菜，其中一位同學更豪氣地自掏腰包請大家享用一客壽司拼盆；能夠一同分享美食，足證大伙已建立起不錯的友情。為了獎勵各人同心合意，最後那客壽司拼盆就改由伍老師請客。

區會

本會舉辦九龍區教牧同工分享交流會

福音事工部堂會事工小組為配合年度事工中心「遵上主吩咐 作見證於世」——教會的設立乃在世彰顯上帝的慈愛與憐憫」，將舉辦兩次分享會，分別為：四月二十日假錦江堂舉辦九龍東區分享會，及四月二十七日假長沙灣基道堂舉辦九龍西區分享會，分享「堂會於社區對貧窮群體的關顧」，查詢請致電區會23971022陳立怡宣教師。

本會舉辦婦女靈修操練聚會

信徒培育部婦女小組為建立婦女靈命成長，尋找自我的角色，定於五月二十五日上午於聖光堂，及二十六日上午於崇基學院神學院聖堂（容啟東校長紀念樓）舉辦「婦女靈修操練：相逢寧靜中」，由吳炳華牧師擔任講員，費用每人$60，五月七日截止報名，歡迎本會各堂婦女踴躍報名（參加者請自行選擇參與二十五日或二十六日舉行之聚會），查詢請致電區會23971022金少雲宣教師。

接待來賓

愛德基金會八位同工，於三月二十七日探訪本會，由總幹事蘇成溢牧師接待。

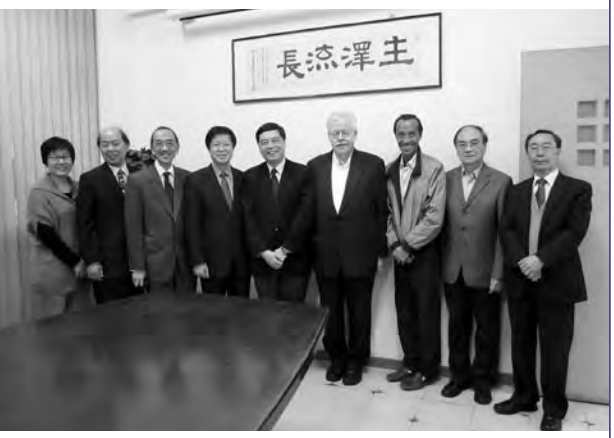

人事動態

社會服務部新聘三位同工：學校支援服務社工（半職）庾穎霞女士已於三月二十七日到任，主要為本會學校提供小組及大型活動及輔導服務，庾女士畢業於香港理工大學，曾服務於青少年綜合服務中心接近十年，喜歡接觸兒童及青少年群體；學校支援服務服務幹事丁天祈先生已於三月一日到任，丁先生畢業於南澳洲大學，為一青年基督徒；家庭支援服務中心服務幹事馮璇女士已於三月十九日到任，馮女士現於宣道會荃灣堂聚會。社會服務部文員何慧琳女士，已於三月三十一日起離職。

堂會

油麻地基道堂舉辦「樂．回家」佈道會

油麻地基道堂已於四月十四日假基道小學舉行414「樂．回家」音樂佈道會，由基督教音樂創作人陳芳榮先生擔任分享嘉賓，陳誠東牧師主講信息。

各堂堂慶消息

基灣堂已於三月廿五日（主日）上午十一時正，舉行七十四周年堂慶感恩崇拜暨按立執事典禮，由總幹事蘇成溢牧師訓勉，並由蘇成溢牧師、蒲錦昌牧師、李祖耀牧師、吳天安牧師、馬志民牧師及李潤成牧師為按立團，按立梁勁恩女士及布恩麒先生為該堂執事聖職。鯽魚涌堂分堂基富堂於本年四月一日（主日）起自立，並已於同日舉行十五周年堂慶暨自立感恩崇拜。基道旺角堂定於五月二十日（主日）舉行二十周年堂慶感恩崇拜。

各堂人事動態

新聘同工消息：長洲堂已於四月一日起，聘請馬慧儀牧師為該堂主任牧師；海南堂已於三月一日起，聘請曾詠屏女士為該堂宣教師。同工離職消息：協和堂堂主任何應景宣教師，已於三月二十四日起離職。更正資料：上期《匯聲》堂會新聘同工消息，梁嘉麗女士實為元朗堂新聘宣教師。

學校

譚李麗芬紀念中學學生近期佳績

譚李麗芬紀念中學3A李鍵邦同學、2A黃深銘同學及2B鍾健朗同學，於「香港工程挑戰賽2011」中榮獲VEX機械人錦標賽冠軍（中學組）。三位同學於本年四月十四日至二十三日代表香港到美國洛杉磯參加世界VEX機械人錦標賽。

蒙民偉書院近期獲獎消息

蒙民偉書院4C李詠茵同學於「2012全港學界保齡球公開賽」中榮獲個人全場冠軍，並獲邀於六月下旬往新加坡參加第六屆18歲以下青少年保齡球錦標賽。

基法小學（油塘）近期獲獎消息

基法小學（油塘）以一齣名為《曹公潭傳說》福音劇參賽本年度香港學校戲劇節，勇奪評判推介演出獎（組別冠軍），並獲教育局及香港藝術中心邀請，於五月五日（六）晚上假西灣河文娛中心劇院公演得獎劇目。

協和書院獲獎消息

協和書院憑《協和書院四十周年校刊》榮獲香港設計師協會環球設計大獎 2011「香港最佳設計獎」、銀獎、銅獎及優異獎等多個獎項。主辦單位已於三月九日至二十五日假中環天星碼頭及香港設計學院舉辦展覽，該刊物封面設計已刊載於《香港設計師協會環球設計大獎雙年刊》。

各校校慶消息

九龍真光中學、真光女書院聯同香港真光中學及香港真光書院定於五月二日舉行創校一百四十周年感恩崇拜。銘基書院定於五月二十六日舉行創校四十五周年感恩崇拜。

林馬堂誠聘牧師／宣教師

中華基督教會林馬堂誠聘牧師／宣教師，須神學畢業，具五年以上牧養經驗，牧養會友、培訓、關顧、開拓青少年及新移民婦女福音工作，請繕履歷寄南丫島郵政信箱二十號中華基督教會林馬堂「聘牧小組」收。（申請人資料祇作招聘用）